КГОУ «Баевский специальный (коррекционный) детский дом для детей с ограниченными возможностями здоровья»

Сценарий воспитательного мероприятия, посвященного памяти героя Советского Союза, уроженца Баевского района, Алтайского края, с. Паклино Рассохи Семена Николаевича

"Герой Хасана"

Автор – составитель
Воспитатель 5 семьи
Заковряшин С.П.

Баево, 2010 г.

Семен Николаевич Рассоха родился в селе Паклино Баевского района Алтайского края в семье переселенцев из Украины. Главой семьи являлся Николай Петрович Рассоха, он возглавлял звено в колхозе «Организатор» по выращиванию табака. Его жена Мария Алексеевна была домохозяйкой. У них было пятеро детей. Старшая Марина работала животноводом, Дмитрий был бригадиром полеводческой бригады, Настя работала учетчиком, а Семен трудился на тракторе, самый младший был Павел, еще учился в школе, заканчивал семилетку.

Рассохи сохранили свой национальный говор, обычаи, традиции и в Сибири. Даже свой дом построили не совсем обычно: бревенчатый каркас переплетался с прутьями и забивался глиной. Большой дом под железной крышей состоял всего из двух комнат, разделяла который русская печь.

Все Рассохи были работящими, в колхозе числились на хорошем счету, а хозяйство крепко стояло на ногах. Все в семье трудились помногу с раннего утра до самого вечера, дома и в колхозе, но никто никогда не ставил себе это в заслугу, а делать все, что в твоих силах, было нормой. Уныния в семье никогда не было, даже в самую горячую пору сенокоса или уборки. Самым веселым и заводным был Семен. Среднего роста, живой, энергичный, он не только сам любил и умел делать многое, но и других заражал своей энергией.

Семен женился за полтора года до призыва в армию. Его жена, Нина Ивановна была из Тулы, приехала на Алтай да так и осталась. Вскоре в их семье родилась дочь Тоня. Эта обгоревшая фотография была найдена в кармане у Рассохи С.Н., после боя.

На фотографии жена Нина Ивановна и дочь Тоня.

Фенькса Нина Ивановна моя мама и я тоже.

А это мой тятя Евтушенко Андреевич Никонаевич

Эта фотография была послана мой женой в Армию моему отцу, после его гибели некоторые документы и фотографии были взяты Ефимовым Я. И. и в 1972 г. в г. Мариуполе на 50 десятилетия части руки мы были награждены Он нам их вернул. На память. Мне 2 года исполнилось 27/VI 38 г.

С. Н. Рассоху призвали на службу в 1936 году.

Служить довелось на Дальнем Востоке в танковом батальоне 32 стрелковой дивизии, в последствии ставшей Краснознаменной.

Были там и другие бойцы из Баево, вспоминает однополчанин Семена Ф. Кушнарев уроженец с. В. Чуманка[1]« Ближе Рассохи у меня друзей не было. Хлопец он был крутой, энергичный, за что бы ни брался – все выполнял быстро и аккуратно, к любой работе относился с душой, добросовестно. Отлично знал танк, считался одним из лучших механиков, водил машину командира взвода. Жили мы тогда напряженно: на границе было неспокойно и нас упорно учили всему, что может пригодится в бою. За день, бывало устанешь, а вечером встретишься с земляком, вспомнишь родные края, дом , семью – и на душе легче становится. Секретов у нас друг от друга не было, пришедшие из дома письма читали вместе.»[1]

В конце июля 1938 г. Грянули события у озера Хасан. 32 отдельный танковый батальон, 32 отдельной дивизии ОКДВО прямо с марша вышел на исходный рубеж.

Перед боем провели собрание , на котором Ф. Кушнарев и С. Рассоха подали заявление с просьбой принять их в члены ВКП(б)

29 июня приняли первый бой. Сначала наши войска были в обороне, помогая пехотинцам отражать атаки противника. А через несколько дней и сами перешли в наступление.

6 августа 1938 года, в день генеральной атаки у озера Хасан, танк Т-26 ведомый экипажем в составе: командир танка лейтенант Винокуров Вячеслав Петрович, механик-водитель младший командир Рассоха Семен Николаевич, башенный стрелок, Военком 32 ОТБ, старший политрук Ефимов Яков Иванович первым прорвался в расположение противника. Он проделал для своей пехоты три прохода в проволочных заграждениях, уничтожил два тяжелых пулемета и около взвода пехоты японцев. Ведя в атаку свою пехоту, экипаж сделал все возможное, чтобы подавить сопротивление врага, но танк был подбит японской батареей 37-миллиметровых пушек. Разорвавшимся снарядом внутри танка был убит механик-водитель Рассоха Семен Николаевич. Тяжело ранен командир танка Винокуров, легко ранен старший политрук Ефимов.

За проявленное мужество и героизм в этих боях Президиум Верховного Совета СССР Указом от 25 октября 1938 года присвоил звание Героя Советского Союза лейтенанту Винокурову Вячеславу Петровичу и младшему командиру Рассохе Семену Николаевичу, а старший политрук Ефимов Яков Иванович был награжден боевым орденом Красного Знамени.

После перемирия танк экипажа Винокурова был эвакуирован с поля боя(а он находился за линией нашей государственной границы) и восстановлен. Военный Совет первой отдельной Краснознаменной Армии присвоил танку наименование «Танк имени Героев Советского Союза В.П. Винокурова и С. Н.Рассохи» и постановил ежегодно вручать его лучшему экипажу танкового батальона. В 1938 году танк был вручен экипажу в составе: механика-водителя Д. М. Кривенко и башенного стрелка В. И. Черняховского.

3. Из воспоминаний С.Кушнарева: « Семена Николаевича Рассоху мы похоронили сначала невдалеке от места гибели, а позже прах героя был перенесен в братскую могилу..

А мы вернулись в расположение своей части, и стали осваивать новые танки. После возвращения домой я встретился с родственниками Семена- его женой, братом Дмитрием рассказал им о последнем бое Семена, о том где похоронен герой» .

На фотографии 1938 года изображен момент вручения Венкомом 32 ОТБ ст. политруком Ефимовым танка имени Героев Советского Союза В.П.Винокурова и С.Н.Рассохи лучшего экипажа батальона.

На снимке справа налево:

1. Военком батальона Ефимов Яков Иванович.
2. Командир взвода
3. Командир 3-и роты Подчалимов Г.В.
4. Политрук 3-и роты Егерев
5. Командир батальона Алимов Михаил Васильевич
6. Механик-водитель Кривенко Д.М.
7. Начальник штаба батальона Титов В.В.
8. Зампотех роты Козлов М.Д.
9. Башенный стрелок Черняховский В.И.
10. Зампотех батальона Климко Сергей Леонтьевич

ПАВЕЛ НИКОЛАЕВИЧЬ РАССОХА . МЛАДШИЙ БРАТ С. Н. РАССОХА.
ОКОНЧИЛ ВО ВРЕМЯ ВОЙНЫ ЛЕТНУЮ ШКОЛУ, НО ПОПРОСИЛСЯ НА СЛУЖБУ ТУ ЧАСТЬ ГДЕ ВОЕВАЛ ЕГО БРАТ . КОМАНДОВАНИЕ ПОШЛО ПАВЛУ НАВСТРЕЧУ. В РЯДАХ ЭТОЙ ВОЕНСКОЙ ЧАСТИ ОН ПРОШОЛ ДО Г. РИГИ, ГДЕ БЫЛ НАЗНАЧЕН КОМЕНДАНТОМ ГОРОДА. БЫЛ НАГРАЖДЕН МНОГИМИ БОЕВЫМИ НАГРАДАМИ. ВСЯ ПОСЛЕВОЕННАЯ ЖИЗНЬ П. Н. РАССОХИ БЫЛА СВЯЗАНА СО СЛУЖБОЙ РОДИНЕ, И ЭТИМ ГОРОДОМ . В ЗВАНИИ ПОЛКОВНИКА ОН УШОЛ НА ПЕНСИЮ И УМЕР В КОНЦЕ 90-Х ГОДОВ.

ПАВЕЛ НИКОЛАЕВИЧ РАССОХА , ЕГО ДОЧЬ ,ПЛЕМЯМЯННИК ВИКТОР ДМИТРИЕВИЧ РАССОХА И ЖЕНА ВАЛЕНТИНА В Г. РИГА.

АНТОНИНА СЕМЕНОВНА РАССОХА, И ЕЕ ДВОЮРОДНАЯ СЕСТРА У БЮСТА СВОЕГО ОТЦА В С. БАЕВО.

РОДНАЯ ПЛЕМЯННИЦА С. Н. РАССОХА , ЗАКОВРЯШИНА Т. Д. И ЕЕ СЕМЬЯ
ЛРКЕ
ПОБЕДЫ.

ДЕДИ ПЯТОЙ СЕМЬИ У В ПАРКЕ ПОБЕДЫ У БЮСТА ГЕРОЯ СОВЕТСКОГО СОЮЗА С. Н. РАССОХА.

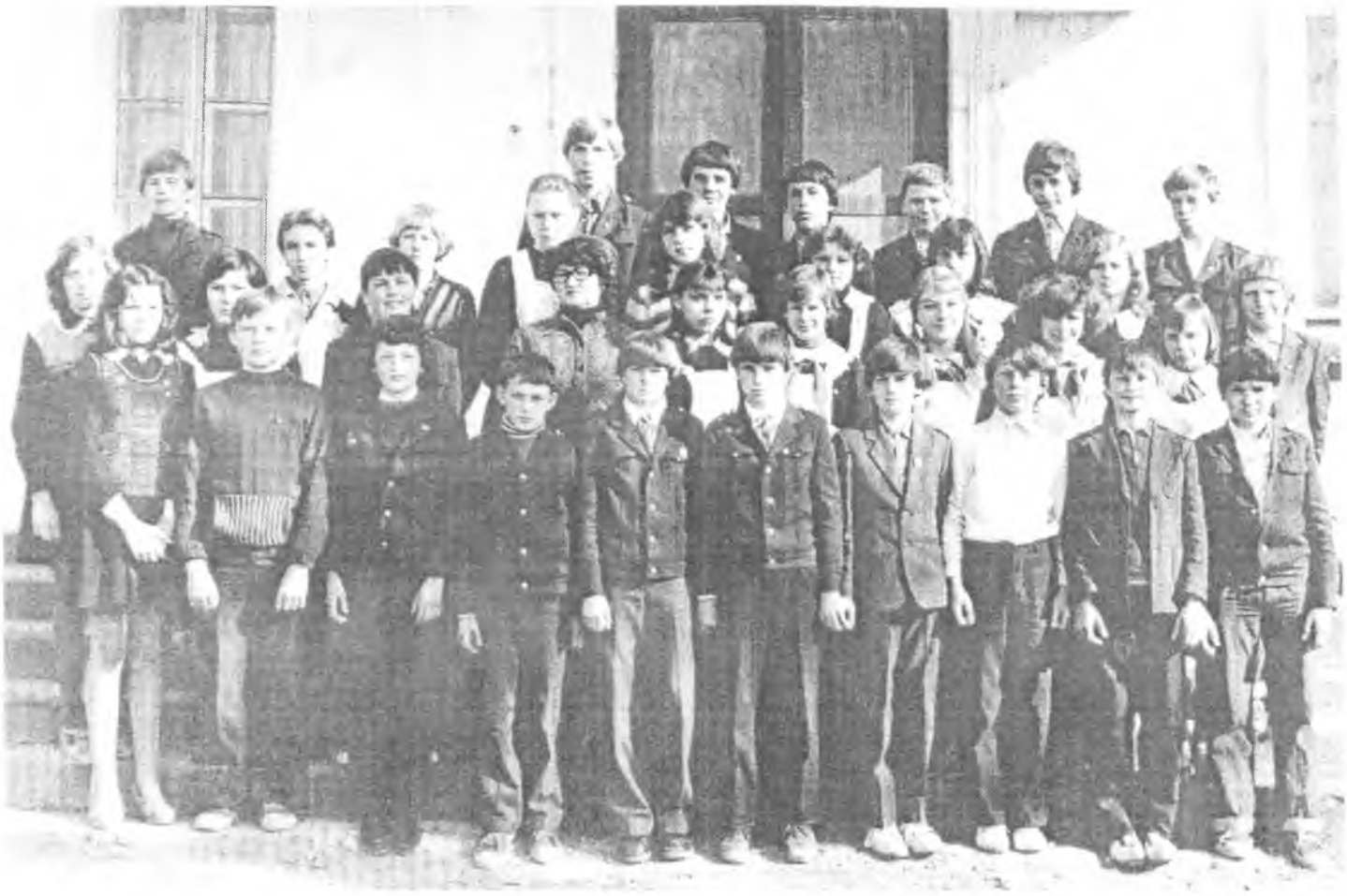

ПОИСКОВАЯ ГРУППА « КРАСНЫЕ СЛЕДОПЫТЫ» 7 КЛАСС. 29 АПРЕЛЯ, 1982
П. РАЗДОЛЬНОЕ ПРИМОРСКОГО КРАЯ.