Автор текста и стихов –
Леонтьева Наталья Васильевна (родная дочь).

Соавтор Леонтьев Константин Михайлович
(благодарный за свою жизнь внук)

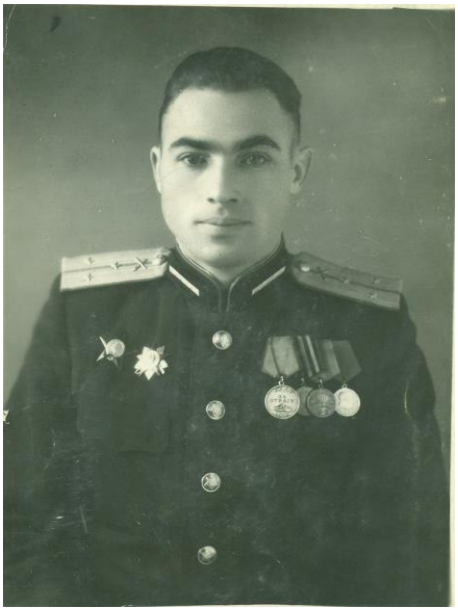

Памяти всех павших воинов и долгу чести всех победителей в Великой Отечественной Войне посвящается…

ПОДВИГ ВАСИЛИЯ СЕМЁНОВИЧА

Есть в Московской области, Шаховского района деревня с красивым названием Рождествено на Рузе. Действительно, расположилась она на горке, рядом с речкой Рузой. Стоит так, будто посматривает на дорогу, вьющуюся серпантином от соседней деревни, на густой сосновый лес за речкой, на цветущий луг, до опьянения пахнущий мёдом.

Именно в этой деревне, много лет назад, 30 января 1925 года родился мальчик с необыкновенно голубыми глазами и назвали его Василёк.

Подрастая, мальчик становился любимцем своих сверстников и взрослых. И как его было не любить, если он всегда был готов помочь и своим друзьям, и маме в большом деревенском хозяйстве, и к больной соседке забежать с кувшином парного молока и с краюхой свежеиспечённого хлеба.

Характер был у него добрый и весёлый. А какой у него был голос!

Любил он петь на деревенских посиделках и у костра, и за любой работой, и даже, когда шёл в школу в соседнюю деревню. С хорошей песней и пять километров не в тягость. Очень хотелось ему учиться, чтобы потом самому детей учить. Мечтал стать учителем. В 1941 году собирался после восьмого класса поступать в педучилище …

22 июня 1941 года жители деревни, просыпаясь как обычно с петухами и с первыми лучами солнца, не могли даже предположить, что через несколько часов жизнь их резко изменится.

По нашей советской земле уже шла война, ломая, сжигая, круша всё на своём пути.

Не миновала она и эту деревню.

Осенью 1941 года сюда пришли немцы. Они расположились в избах, как господа, разрешив хозяевам собственных домов прислуживать себе и ютиться всей семьёй в самой маленькой коморке.

Ожидая наступления на Москву, немцы пробыли в деревне несколько месяцев. За это время они неоднократно собирали девушек и юношей старше 14-ти лет для отправки в Германию.

В одну такую группу попал и Василёк. Только благодаря его небольшому росту и худощавому виду, родители смогли убедить немецкого офицера, что ему нет 14-ти лет, этому помогли и документы его младшего брата Сергея. Скоро советская армия освободила деревню.

Дальше сложилась судьба Василька так. После освобождения деревни осенью 1942 года, в 17 лет (приписав себе один год) он прошёл военную подготовку, после которой обычный голубоглазый парнишка, стал воином в звании рядового и уже в феврале 1943 года ушел на фронт, где бесстрашно защищал свою родную землю, свою деревню Рождествено, постоянно вспоминая своих родителей, сестрёнок и братишку.

Фронтовые дороги были невыносимо тяжёлыми и длинными, но с песней становилось немного легче.

Только прозвучит приказ командира: «Запевай»! – и Василёк, а теперь уже рядовой РККА Василий начинал:

«Ты ждёшь, Лизавета, от друга привета,

Ты не спишь до рассвета, всё грустишь обо мне,

Одержим победу к тебе я приеду

На горячем боевом коне

Одержим победу к тебе я приеду

На горячем боевом коне…»

День Победы Василий Семёнович Юдаков встречал в Германии на реке Одер, всего в нескольких десятках километров от Берлина в составе армии К.К. Рокоссовского, пройдя за время войны боевой путь от простого солдата до младшего лейтенанта. В этот день на его груди уже сверкали ордена и медали, а на теле были шрамы от ранений и контузия…

За какие подвиги он получил эти награды его дети и внуки подробно узнали, только когда был создан сайт по архивам Министерства Обороны – «Подвиг народа» (http://podvignaroda.ru/). Сам он всегда был очень скромным человеком и подробностей о войне не рассказывал никогда.

Пусть же и другие люди узнают о мужестве и бесстрашии ещё одного участника Великой войны.

Перечисление подвигов и боевых наград В.С. Юдакова.

Награда	**Номер награды/** **Запись «Подвиг народа»**	**Описание подвига**
Медаль «За отвагу» 	№ 1975658 № 31957856	*В боях при форсировании р. Днепр 21.2.44 года своей чёткой и быстрой работой способствовал уничтожению пулемётной точки противника 23.2.44 года. Будучи тяжело раненным не оставлял поля боя, пока не была отбита контратака противника.*
Орден «Красной Звезды» 	№ 2192297 № 2414313	*В боях за населённый пункт Милентин первым поднялся в атаку и увлёк за собой группу бойцов. Под его руководством была отражена контратака. Огнём из автомата уничтожено 10 немецких солдат.*
Орден «Отечественной Войны I степени» 	№ 254843 № 25087622	*В боях за город Эберсвалде 24.02.45 года проявил себя как способный воин. Находясь в трудные минуты в боевых порядках стрелковых подразделений батальона, воодушевлял бойцов на ратные подвиги, благодаря чему бойцы, не считаясь со своей жизнью отважно и мужественно шли в атаку и нанесли врагу большие потери.*
Орден «Славы III степени» 	№ 481071 № 33858470	*При прорыве обороны и форсировании р. Друть северо-западнее г. Рогачёва 24.6.44 года а также в последующих боях при расширении плацдарма на правом берегу, точной наводкой огнём своего миномёта уничтожил один станковый пулемёт, один 81 мм миномёт и до 15 немецких солдат.*
Орден «Красной Звезды» 	№ 3234091 № не удалось найти	*Дети и внуки хранят этот орден, награда указана в его орденской книжке, но на сайте она не отражена.*

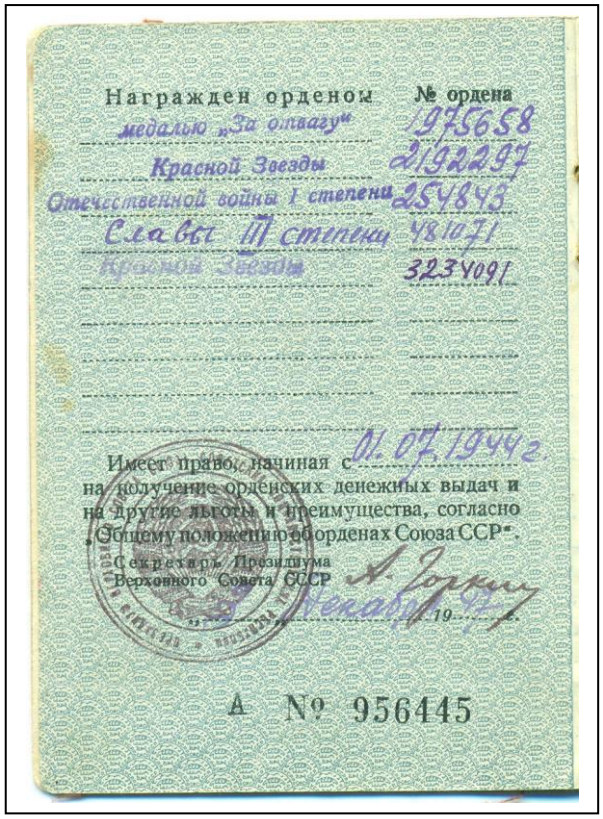

Награжден орденом № ордена
медалью „За отвагу" 1975658
Красной Звезды 2192297
Отечественной войны I степени 254843
Славы III степени 481071
Красной Звезды 3234091

Имеет право, начиная с 01.07.1944 г.
на получение орденских денежных выдач и
на другие льготы и преимущества, согласно
Общему положению о орденах Союза ССР".
Секретарь Президиума
Верховного Совета СССР
„22" февраля 1991 г.

А № 956445

P.S. Василий Семёнович прослужил в рядах Вооруженных Сил до 1964 года. После отставки жил в нашем родном Подмосковье, в городе Жуковский. Трагически погиб в ноябре 1980 году сбитый автомобилем Волга с пьяным водителем за рулем, когда возвращался вечером домой с завода после трудового дня.

Благодарные за мир в родной стране и свою жизнь, внук и внучка дедушки Василия никогда не забудут своего дедушки, хотя лично и не знали его – внук Константин родился в мае 1979 года (незадолго до гибели дедушки), а его внучка Елена родилась уже в 1982 году.

Родная дочь Наталья Васильевна посвящает своему любимому отцу, герою Великой Отечественной Войны стихотворение – «У подвигов есть тысячи имен».

У ПОДВИГОВ ЕСТЬ ТЫСЯЧИ ИМЁН

У подвигов есть тоже имена,
Не стёрли их ни время, ни война,
Не смыла их вода, огонь не сжёг,
Они пришли к нам с фронтовых дорог.
Иван, Максим, Андрей, Семён и Пётр,
Они, создали армию и флот,
Они, зажав в своих руках штурвал,
Шли «мессерам» на лобовой таран.
Дивизии, бригады и полки –
Артиллеристы, снайперы, стрелки,
Радисты и сапёры день за днём
Работу выполняли под огнём.
Под пулями, под грохот канонад
К победе шли не ради тех наград,
Которые сверкали на груди…
Им надо было Родину спасти.
Они спасли! Победы день настал!
И многие взошли на пьедестал,
Застыли в бронзе, вечным став огнём …
У подвигов есть тысячи имён!